ПРОЛЕТАРИИ ВСЕХ СТРАН, СОЕДИНЯЙТЕСЬ!

За сельскохозяйственные КАДРЫ

Орган партбюро, профкома, комитета комсомола и ректората Западно - Казахстанского СХИ

Год издания 2-й №23 (55). | Суббота, 29 июня 1968 г. | Цена 1 коп.

30 июня— День советской молодежи

Навстречу 50-летию ВЛКСМ

КОМСОМОЛЬЦЫ В АВАНГАРДЕ

Комсомольцы и несоюзная молодежь нашего института, идя навстречу славному 50-летию ВЛКСМ, добиваются новых успехов в учебе, активно участвуют в общественной жизни.

Так, 50-летию ВЛКСМ был посвящен смотр художественной самодеятельности института, в котором приняли участие наши лучшие самодеятельные артисты. Среди них студенты М. Салимтереев, В. Гриднев, Г. Кулайбергенов, Т. Лукпанов, Р. Иванова, Т. Наурызбаева, П. Крутинев, Б. Тапалов, Е. Ажибаев, У. Утегалиева, Василенко, Кабдиев, Искалиев, Р. Якимова, Р. Алиева, Б. Султанова, Б. Ешмуханов и другие. Эти товарищи не только проявили свои артистические дарования, но и проделали большую работу по организации художественной самодеятельности.

В этом году впервые в институте создана команда кавээнщиков. Состязаясь со студентами других учебных заведений, в остроумии и находчивости, команда сумела выйти в финал. В этом большая заслуга студентов агрофака, в том числе капитана команды В. Кучерова и членов команды В. Буянкина, Ольшева, Никитенко, Султанбекова и других.

Организовано проведено городское фестивальное шествие. Здесь комсомольцы института проявили большую сознательность и чувство ответственности. Необходимо особо отметить следующих комсомольских вожаков: А. Тен, В. Зайчикова, К. Баесова, М. Королькевич, Люду Аристову, Б. Ихсанова, С. Балахнину, С. Никитенко, К. Бекназарову, М. Алманова, С. Нурашева, Б. Сейткалиева. Выступление наших комсомольцев, участников фестиваля, высоко оценено областным управлением культуры, городским комитетом комсомола.

За содержательность наша комсомольская организация награждена дипломом 1 степени областного управления культуры, Грамотой горкома ЛКСМК, а также первой ценной премией—кинокамерой.

В новом учебном году мы должны обратить особое внимание на подбор комсомольского актива, особенно на выборы групкомсоргов. Ведь групкомсорг — это общественно-политическое лицо в группе, он несет прямую персональную ответственность за политико - воспитательную работу, за идейное мировоззрение комсомольцев группы.

Комсомольцы должны проявить самостоятельность, инициативу при решении задач студенческого самоуправления. Так, на мехфаке нерегулярно проходили общие комсомольские собрания, а некоторые групкомсорги, например, Низалин (412 гр.), Кулбасов (323 гр.), Мухитов (322 гр.) плохо справляются со своей работой, забыв об ответственности. А ведь много товарищей, у которых можно поучиться. Например, Куликова (424 гр.), Хохлачева (421 гр.), Аманшин (223 гр.), Чубукин (1-й курс агрофака). М. Алманов (321 гр.), С. Газизова (131 гр.), Ландо (333 гр.) проводят интересную и содержательную работу в группах.

Групкомсоргам предстоит активизировать работу и решить многие стоящие перед молодежью задачи в связи с 50-летием ВЛКСМ:

во-первых, нужно добиться улучшения успеваемости в группе. Для этого групкомсорги обязаны наравне с профоргом своевременно подводить итоги социалистического соревнования за лучшую учебную группу. Необходимо, чтобы каждый групкомсорг выступил на страницах нашей газеты «За сельскохозяйственные кадры», поделился опытом работы, рассказал, как группа встречает юбилейный год Ленинского комсомола;

во-вторых, усилить идейно-политическую работу, чтобы каждый комсомолец изучал историю ВЛКСМ, международного молодежного движения, внешнюю и внутреннюю политику нашей партии, нашего правительства.

в-третьих, в любых обстоятельствах: во время учебы, учебной практики или сельскохозяйственных работ не должен забывать ни на одну минуту свою роль как комсорга, должен регулярно проводить комсомольские собрания, политинформации, помогать сельской молодежи в организации досуга, пионерских лагерей, читать лекции на селе, выступать с концертами на полевых станах.

Каждая учебная группа к 29 октября подготовит юбилейный подарок. Будет ли это дневник с записями находок из истории комсомола Приуралья, или альбом, рассказывающий о жизни группы, или устный журнал, или повесть и стихотворение, сувенир, сделанный руками комсомольцев группы, и рисунок, отображающий отдельные этапы славного героического пути Ленинского комсомола.

Личным трудовым подарком каждого члена ВЛКСМ будет активное участие в сельскохозяйственных работах, в ремонте техники, в заготовках полуторагодичного запаса кормов сена, на уборке урожая и стрижке овец.

Добиваться там, где работает наш студент, высоких показателей в труде, быть примером для сельской молодежи.

Есть у наших студентов много возможностей проявить себя, участвуя в общественной жизни, на производстве, в учебе, быть активным созидателем нашего светлого будущего.

С праздником советской молодежи вас, дорогие друзья!

Б. МУСТАЖАПОВ,
секретарь комитета комсомола института.

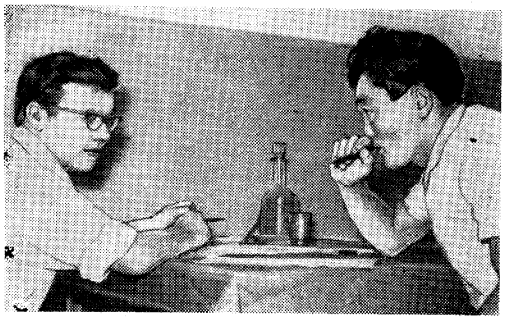

У студентов горячая пора, экзаменационная. Сдать экзамены хорошо и отлично—таково их желание. Ну, а исполнение желаний во многом зависит от их любознательности, трудолюбия, упорства и настойчивости.

И тот, кто в течение года систематически посещал лекции, лабораторно-практические занятия, добросовестно готовился к семинарам, с чувством удовлетворения уходят от экзаменатора. Результаты отличны.

На снимках: 1. Староста 131-й группы Г. Буренин на экзамене по политэкономии получил отлично. 2. Студент 332-й группы К. Журунтаев экзамен «Тракторы и автомобили» сдал хорошо.

Фото С. Яковлева.

ДВЕ ВСТРЕЧИ С АБИТУРИЕНТОМ-68

Видеть эту миловидную девушку с книгой в руках в перерывах между работой казалось мне уже чем-то привычным. Представлялось, что санитарка областной поликлиники учится заочно или вечером в медицинском училище.

Однако, увидев в ее руках «Общую биологию», воображаемое предположение рассеялось.

Как биолога, меня заинтересовало, чем привлекла эта книга девушку-санитарку. С таким вопросом я и обратился к ней. Оказалось, что Гуля Губаитова второй раз готовится стать абитуриенткой нашего зоофака.

Почему второй год?

В прошлом году после 11 классов Гуля поступала в наш институт на зоофак. Первая радость абитуриентки: физика—4. А потом слезы: химия—2.

Такой финал сдачи вступительных экзаменов обычно отпугивает поступающих в институт, на факультет.

Но... Гуля рассказывает:

— Сколько помню себя, всегда любила животных. Всегда мне хотелось их приласкать, накормить. С возрастом изменился и интерес к ним. Хотелось знать о них больше, влиять на их развитие. Потом я знала, что есть такая специальность зоотехния, которая изучает все о животных, и решила стать зоотехником.

Видимо, вспомнив результат своей попытки попасть на зоотехнический факультет, Гуля глубоко вздохнула. Скромность этой девушки не позволяла говорить много о себе, но глаза ее, светящиеся радостью при разговоре о животных, о своей будущей профессии, говорили больше слов.

Так и хотелось сказать ей: «Гуля, ты обязательно будешь настоящим зоотехником».

* * *

Село Долинное Теректинского района. Средняя школа. Опустевшей она кажется сейчас. Не слышно звонких ребячьих голосов. Ведь летние каникулы. Но за дверью одного из классов слышен голос учителя, что-то объясняющего своим ученикам. Здесь мы и нашли десятиклассников этой школы. Они пришли на консультацию к учителю перед последним своим выпускным экзаменом.

С разрешения учителя и выпускников захожу в класс. 23 пары пытливых глаз обращены ко мне, ждут моего слова. Они внимательно слушают мой рассказ о профиле специальностей нашего вуза, об условиях приема в институт. Некоторым из них институт кажется трудно доступной высотой. И хотя вопросы их касались только вступительных экзаменов: «Смогут ли они получить вопросы по биологии до экзаменов?» «Как будут сдавать физику, письменно или устно?», «Кого обеспечивают общежитием?» и т. д. Интересовало же их об институте буквально все. Это я понял, когда увидел, с каким интересом они читали номер нашей многотиражной газеты, посвященный абитуриентам 1968 года.

6 выпускников этой школы твердо решили поступить в наш Западно - Казахстанский сельхозинститут.

Н. ОМЕЛЬЧАК.

ДЛЯ ТЕБЯ, СТУДЕНТ

На живописном берегу Урала в районе Меловые горки 15 июля состоится открытие студенческого спортивно - оздоровительного лагеря «Волна».

Здесь будут отдыхать студенты с ослабленным здоровьем. Студенты, зачисленные в оздоровительный лагерь, освобождаются от учебной практики и сельскохозяйственных работ.

Желающие отдыхать в лагере «Волна» должны подать заявления в профком института до 5 июля.

Профком института.
Кафедра физвоспитания.

ОБСУЖДАЮТ РАБОТУ КАФЕДРЫ

Партийное бюро факультета механизации заслушало и обсудило доклад заведующего кафедрой и. о. доцента, кандидата технических наук В. И. Смирнова о работе кафедры «Тракторы и автомобили».

Докладчик рассказал о научно-исследовательской работе преподавателей и студентов и поделился опытом воспитательной работы в 332-й группе.

Партбюро отметило, что в группе еженедельно студенты проводят политинформации о международном и внутреннем положении страны. Проведены интересные беседы о городе-герое Ленинграде и о современном инженере - механике сельскохозяйственного производства.

Лабораторно - практические занятия по испытаниям двигателей внутреннего сгорания, дизельной топливной аппаратуры, электрооборудования тракторов и автомобилей проводятся организованно на соответствующем теоретическом уровне, достигают цели.

Однако лабораторно - практические занятия по дисциплине «Тракторы и автомобили» требуют значительного улучшения, так как недостаточно наглядных пособий, нет разработанных методичек выполнения работ.

Были отмечены также положительные стороны в научно-исследовательской работе кафедры. А. П. Коженников и М. К. Дуйсекенов, студенты - дипломники Львов и Бусалаев, а также 4 студента с других курсов работают над разрешением проблемной темы: «Совершенствование работы двигателей внутреннего сгорания на переменных режимах».

Партбюро высказало ряд предложений по улучшению работы кафедры.

ОТВЕТ НА КРОССВОРД

По горизонтали:

1. Грелка. 3. Ошанин. 5. Нил. 7. Спальня. 9. Или. 11. Борец. 13. Булка. 15. Ерман. 17. Район. 19. Рывок. 21. Цапля. 23. Аудитория. 25. Укроп. 26. Катер. 28. Гонки. 29. Панама. 31. Чацкий. 30. Лак. 33. Колос. 34. Орион.

По вертикали:

1. Глиер. 2. Лев. 4. Канаду. 6. Коньяк. 8. Она. 35. Налим. 10. Оценка. 11. Березка. 12. Лекция. 14. Кляссер. 16. Левитан. 18. Кирпич. 19. Радуга. 20. Иокогама. 22. Паганини. 24. Патрон. 27. Ацетон. 30. Лось. 32. Крот.

НАКАНУНЕ ФИНАЛА

Прошло два месяца с того дня, как студенты IV курса факультета механизации сельского хозяйства приступили к дипломному проектированию. Работа над дипломным проектом является завершающим этапом обучения и первым серьезным экзаменом по самостоятельному применению теоретических знаний для решения инженерных вопросов.

Руководство дипломным проектированием осуществляется ведущими преподавателями специальных кафедр.

Основной кафедрой, формирующей инженеров-механиков сельскохозяйственного производства, является кафедра ремонта и эксплуатации машинно - тракторного парка. Поэтому из 76 дипломников 33 приходится на эту кафедру. Разработкой проектов по механизации трудоемких процессов в животноводстве занято 16 выпускников, руководство которыми осуществляет кафедра механизации животноводческих ферм 27 дипломников работают над совершенствованием конструкций тракторов и рабочих органов сельскохозяйственных машин, руководство которыми осуществляют кафедра сельскохозяйственных машин, кафедра тракторов и автомобилей и кафедра общетехнических дисциплин.

Большинство тем дипломных проектов - разрабатывается для конкретных хозяйств нашей зоны и представляет определенный практический интерес.

Так, например, студент С. Аманжолов разрабатывает конструкцию широкозахватного посевного агрегата к тракторам К-700, что позволит увеличить производительность на посеве зерновых культур до 50 процентов.

Студент Б. Габдиев выполняет проект механизированного кормоцеха на 800 голов крупного рогатого скота для учхоза «Фрунзенское». Предлагаемый по проекту кормоцех универсален и может приготовлять кормосмеси как для крупного рогатого скота, так и для свинопоголовья, что весьма важно в условиях учхоза.

Затраты труда на уборку арбузов составляют около 60 процентов общей трудоемкости их возделывания. Механизация уборки этой культуры является насущной задачей, над решением которой работает студент Б. Бедринец.

Применением прогрессивной технологии механизированной наплавки под флюсом, применительно к восстановлению деталей, занимается студент Ш. Ажгуров. Спроектированный им цех восстановления коленчатых валов может найти свое применение на Уральском ремонтном заводе.

Важным резервом повышения производительности машинно - тракторных агрегатов является техническое обслуживание. Вопросами внедрения прогрессивной формы организации технического обслуживания МТП занимаются студенты А. Тлеубаев, Б. Бурранбаев, О. Акашев.

В настоящее время мало исследован вопрос работы двигателя внутреннего сгорания на переменных режимах, хотя в реальных условиях эксплуатации двигатели, как правило, работают преимущественно на этих режимах. Решением части этой проблемы занимаются студенты Г. Бусалаев и Львов.

В данной статье нет возможности назвать все темы дипломных проектов, однако следует отметить, что работы студентов С. Габдулина, Г. Осиновского, П. Чукалина, А. Егизбаева, С. Ахметкалиева, Ж. Нурашева, М. Канивец, Х. Хасангалиева, М. Ногаева, М. Кайржанова, П. Горбунова и других являются интересными и содержательными, направленными на решение задач по дальнейшему развитию комплексной механизации сельскохозяйственного производства.

Несмотря на ряд трудностей, обусловленных недостатком специальной литературы, методических пособий, отсутствием надлежащих условий для работы, большинство студентов успешно завершает подготовку к защите. Этому в немалой степени способствует работа кафедр. Так, для каждого студента были разработаны индивидуальные планы - задания, выполнение которых отражается в кафедральных графиках.

До защиты дипломных проектов осталось менее месяца. Это обязывает каждого дипломника подвести итог проделанной работы. Следует отметить, что некоторые студенты не выполняют намеченного плана-графика. Например, студенты А. Джумагазиев, О. Акашев, Х. Акмалиев, Б. Маужитов, С. Хайруллин, А. Квасов, В. Егоров, М. Сапаров выполнили работу наполовину. Этим студентам следует принять все меры к тому, чтобы в оставшееся время наверстать упущенное.

Студенты, которые с первых дней дипломного проектирования включились в работу и постоянно выдерживают напряженный ритм, уже почти готовы к защите. Это студенты Р. Кереев, А. Закарин, Г. Осиновский, Ж. Байниязов, С. Кошкарбаев, М. Канивец, Ю. Мыкольников, Б. Жаксыгалиев, М. Кайржанов, А. Егизбаев, П. Горбунов, П. Чукалин, И. Терешкин, С. Габдулин, Г. Магзумов и др.

Предстоящая защита дипломных проектов явится экзаменом не только для студентов, но и для всего коллектива преподавателей факультета. Долг каждого студента и руководителя дипломного проектирования—успешно подготовиться к этому ответственному событию в жизни нашего института.

А. ИВАНОВ,
и. о. заведующего кафедрой ремонта и эксплуатации МТП, кандидат технических наук.

А. ЛЫТЯКОВ,
старший преподаватель кафедры, кандидат технических наук.

На снимке: (слева направо) дипломники Бактыгалий Жаксыгалиев, Сайлау Габдулин, Амирхан Закарин за подготовкой к защите дипломной работы.

Фото С. Яковлева.

ЗДЕСЬ СПРАВЯТ НОВОСЕЛЬЕ

Когда в строительном управлении «Жилстрой» зашел разговор об одном из объектов второго микрорайона—жилом доме сельхозинститута, произошла небольшая заминка. Чувствовалось, что строители считают себя должниками перед коллективом преподавателей этого вуза.

Со строительством этого дома действительно затянули. На то были объективные причины: сдерживало отсутствие перекрытий, лестничных клеток и т. д. Но нынешним летом жилстроевцы решили, во что бы то ни стало сдать дом в эксплуатацию.

На этом объекте уже давно завершены сантехнические работы. Сейчас там полным ходом ведут настил полов, штукатурку и покраску. Сюда направлена лучшая бригада отделочников «Жилстроя» коллектив коммунистического труда, которым руководит Г. Б. Коханенко. Среди отделочников эта бригада добивается самых наилучших производственных показателей.

Можно с уверенностью сказать, что те, кто получит ключи от новых квартир, будут благодарны строителям. Дом построен с улучшенной планировкой. Вместо 42-х квартир, предусмотренных проектом, сделано 32 квартиры в основном двух-трех и четырехкомнатные, некоторые с двумя балконами. Порадует жильцов и расположение комнат, которые имеют отдельные входы из коридора.

Сейчас строители предпринимают все меры, чтобы уже в июле будущие жильцы этого дома отпраздновали свое новоселье.

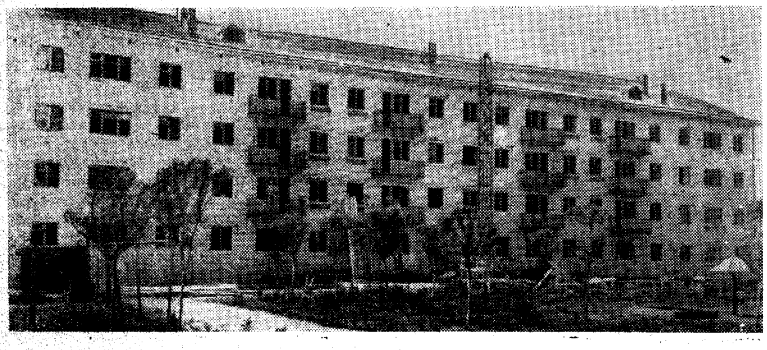

На снимках: 1. Общий вид 32-квартирного дома.
2. С вдохновением трудится маляр Вера Афанасьева.

Фото С. Яковлева.

РЕДКОЛЛЕГИЯ.

УО 00750 Адрес редакции: г. Уральск, пр. Ленина, 184 Западно-Казахстанский СХИ, учебный корпус № 2, первый этаж. Телефон 4-74.
г. Уральск. Гостипография № 10 имени Габдуллы Тукая областного управления по печати.